お問い合わせ

受付時間　平日 9:00～17:00
［土・日・祝日及び12月31日～1月3日を除く］

ご意見・ご要望等
0120-001-772
（有料:054-247-6595）

住宅資金・個人ローンに関するもの
0120-801-550
（有料:054-247-1160）

商品・サービスに関するもの
0120-223-717
（有料:054-247-6631）

インターネットバンキングに関するもの
0120-100-257
（有料:054-625-7588）

しずしんインターネット支店
0120-4240-55
（有料:054-247-1192）

地域の未来によりそう
しずおか焼津信用金庫

https://www.shizuokayaizu-shinkin.co.jp
E-mail　info@shizuokayaizu-shinkin.co.jp

令和2年6月発行
発行:しずおか焼津信用金庫　経営企画部

〒420-0838　静岡県静岡市葵区相生町1番1号
TEL:054-247-1172　FAX:054-248-2428

エコアクション21
認証番号0003373

しずおか焼津信用金庫

第90期

平成31年4月1日から令和2年3月31日まで

業務報告書
ミニディスクロージャー誌

SHIZUOKA YAIZU
SHINKIN BANK

ごあいさつ

会員の皆様におかれましては、益々ご清祥のことと心からお慶び申し上げます。当金庫は、令和元年7月16日に“しずおか信用金庫”と“焼津信用金庫”が合併し、本年3月31日をもって第90期事業年度を終了しましたので、ここに事業の概況と決算につきましてご報告申し上げます。

■金融経済環境

令和元年度のわが国経済は、米中貿易摩擦の激化による米国政策金利の10年ぶりの引き下げや、英国のEU離脱等により世界情勢が不確実性を増している中、外需に弱さがみられる半面、内需が牽引する状況が続きました。内需においては、平成30年度後半から令和元年度上半期にかけ、5月の「令和」への改元祝賀ムードが高まる中、10月の消費税率引き上げに伴う駆け込み需要を中心とした個人消費が堅調に推移したこと、東京オリンピック関連の建設需要を中心とした設備投資や公共投資が旺盛であったことから、緩やかな回復基調が続きました。

しかしながら、8月末の九州豪雨、9月の台風15号及び10月の台風19号など相次ぐ自然災害の発生や、令和2年に入りパンデミックを引き起こした新型コロナウイルス感染症の拡大により、2008年のリーマン・ショックを超えるとも言われる経済危機が発生しており、経済活動へのマイナスの影響が大きくクローズアップされました。

静岡県内の経済におきまして、上半期は引き続き雇用と所得環境は緩やかな改善を示し、製造業は一部に弱さがみられたものの緩やかに回復していましたが、年度後半は、天候不順や消費税率引き上げの影響などから、回復基調の動きに足踏み感がみられました。今年に入り新型コロナウイルス感染症拡大により多岐にわたる影響が懸念されていることから、先行きが不透明な状況となっています。

■事業概況

令和元年度は、昨年度から準備を進めてきた「しずおか信用金庫」と「焼津信用金庫」が7月16日に合併し、新金庫「しずおか焼津信用金庫」としてスタートしました。

新金庫の中期経営計画は、「come together as one」を掲げ、とことんお客様と寄り添うことで地域の明るい未来に貢献する金庫となることを目指して業務遂行にあたりました。

この中期経営計画に基づき、基本戦略1「合併によりお客様へ届ける魅力拡大」として万全な合併準備を行って参りました。また、基本戦略2「お客様との伴走体制強化」として、お客様に対する事業性評価に基づく深度ある活動の他、お客様に対して「何ができるか」「何をすべきか」を第一に考えた役職員のサポートマインド醸成を図りました。事業承継やM&Aなどのビジネスサポート機能を発揮したお役立ち支援に力を注ぐとともに、お客様の販路開拓支援として「しんきんつなぐチカラ静岡2019」を開催し、静岡県内外の企業との商談の橋渡しを行いました。他にも基本戦略として「お客様が安心して取引できる高度な事業基盤」、「多様な人財の育成と拡大」、「事務処理を最小にお客様との時間を最大にする業務改革」を検討・実践するなど、あるべき姿に向けた活動に尽力して参りました。

店舗関連としましては、お客様へのサービス提供力の向上を目的として人材の集約、店舗機能の強化を図るべく店舗網の再編を実施いたしました。令和2年1月に羽鳥西支店の羽鳥支店へのサテライト化を皮切りに、大島支店（サテライト店）の道原支店への出張所化、新川支店の静岡南支店への出張所化、西小川支店の焼津支店への統合、草薙支店の御門台支店への統合、静岡支店と横内出張所の本店営業部への統合をいたしました。今後も、引き続きお客様へのサービス提供機能強化に向けた店舗網の構築を進めて参ります。

社会貢献活動への取り組みとしては、「一般財団法人しずしん地域文化振興財団」による静岡市内中学生を対象とした静岡交響楽団のコンサートへの招待、里山である谷津山の再生活動、地域の公園や市街地、海岸の清掃活動など、しずおか焼津信用金庫グループとしての活動を行いました。

■業績

預金残高につきましては、個人を中心に合併を記念した預金キャンペーンの実施などの活動による積み上げの結果、令和2年3月31日において1兆5,730億円となりました。

貸出金残高につきましては、事業者の資金ニーズに積極的にお応えするとともに、個人のお客様を中心に消費ニーズに対応した結果、令和2年3月31日において7,185億円となりました。

収益の状況につきましては、合併により収益ベースが拡大し、令和2年3月31日において経常収益は160億14百万円となりましたが、合併初期投資による経常費用の増加も伴い、経常利益は14億8百万円、当期純利益は14億59百万円となりました。

■事業の展望及び信用金庫が対処すべき課題

少子高齢化に伴う人口減少や、フィンテックに代表される金融テクノロジーが進化する中、令和2年度は、新型コロナウイルスの感染拡大による経済の大幅な減速が懸念され、当金庫を取り巻く事業環境は大きく変動しています。

また合併2年目にあたり、そのシナジー効果を最大限に発揮していく重要な年度であると認識しています。そのために変えるべきものは変え、決して変えてはならないものはぶれることなく守り抜くことが大切であると考えます。

このような事業環境および当金庫の置かれた状況を踏まえ、中期経営計画に掲げる「とことんお客様と寄り添う」ことを最優先課題として、地域に根差した金融機関として地域経済やお客様の暮らしを支えるために、役職員一丸となってお客様のお役立ちにつながる様々な活動を実践して参ります。

今後も、地域の皆さまの変わらぬご支援とご愛顧を賜りますよう、お願い申し上げます。

令和2年6月

理事長　田形和幸

令和元年7月16日（火）しずおか信用金庫と焼津信用金庫が合併し、「しずおか焼津信用金庫」として誕生しました。
新金庫として、両金庫のよき伝統と強みを継承しつつも、最新の金融テクノロジー等の導入にも果敢に挑戦し、
これまで以上に総合金融サービスの提供に努め地域から真に必要とされる金庫を目指して参ります。

基本方針

地域の未来に貢献する

- 明るく豊かな明日を拓きます
- 環境や文化を大切にします

お客様の暮らしを支える

- お客様の事業の価値向上を目指します
- お客様の心豊かな暮らしを応援します

職員の幸せを追求する

- 職員とその家族の笑顔を育みます
- 働くことが誇りとなる金庫をつくります

〈ロゴマークについて〉

しずおか焼津信用金庫

- 富士山の稜線が海につながり円を描く様子は、地域を包み込み、活気づけたいという新金庫の想いを込めています。
- 赤い丸は地域を、オレンジ色の2つの丸はお客様と職員を表し、地域が太陽のように輝いて、お客様と職員を照らす様子を表現しています。
- 3色のカラーは、しずおか焼津信用金庫の持つ雰囲気をイメージしており、オレンジ色は親しみやすさを、赤色は熱意を、青色は誠実さを示しています。

〈スローガン〉

地域の未来によりそう

行動指針

誠意を尽くし、挑戦を続け、地域社会と共栄する

- 地域とお客様を想い、真摯な姿勢で向き合います
- 新しいことにも情熱を持って取り組みます
- お客様によりそい、地域とともに発展します

金庫概要

- 金庫名称／しずおか焼津信用金庫　● 本部・本店所在地／静岡県静岡市葵区相生町1番1号
- 設立／1931年（昭和6年）1月17日
- 出資金／31億円　● 預金残高／1兆5,730億円　● 貸出金残高／7,185億円
- 会員数／84,115人　● 役職員数／980人（嘱託職員含む）　● 店舗数／67店舗（インターネット支店を含む）
- 営業区域／静岡県静岡市、焼津市、藤枝市、島田市、牧之原市、御前崎市、富士市、富士宮市、沼津市（旧田方郡戸田村を除く）
  三島市、裾野市、静岡県駿東郡清水町・長泉町、静岡県榛原郡　（令和2年3月31日　現在）

業績ハイライト

令和元年度は、新金庫として中期経営計画を策定し「とことんお客様と寄り添うことで地域の明るい未来に貢献する金庫となる」～come together as one～をスローガンにお客様と金庫が一緒になって課題解決に取り組み、地域と共に発展していく信用金庫を目指した取り組みを行いました。

預積金残高 1兆5,730億円

預金残高につきましては、個人のお客様を中心に合併を記念した預金キャンペーンの実施などの活動による積み上げの結果、1兆5,730億円となりました。

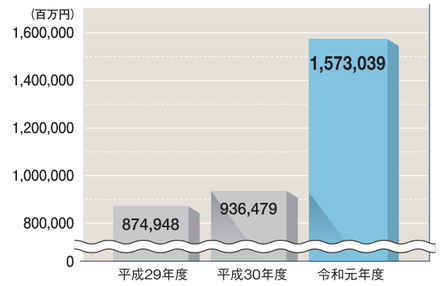

貸出金残高 7,185億円

貸出金残高につきましては、事業者の資金ニーズに積極的にお応えするとともに、個人のお客様を中心に消費ニーズに対応した結果、7,185億円となりました。

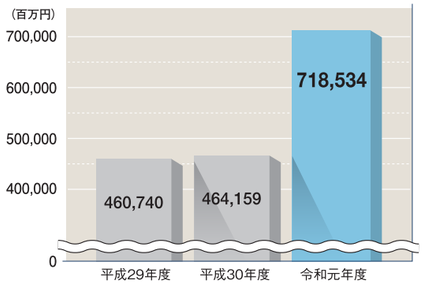

収益の状況

収益の状況につきましては、合併により収益ベースが拡大しましたが、合併の初期投資による費用の増加も伴い、経常利益は14億8百万円、当期純利益は14億59百万円となりました。

【業務純益】
14億48百万円

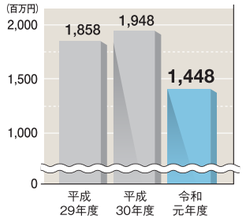

【経常利益】
14億8百万円

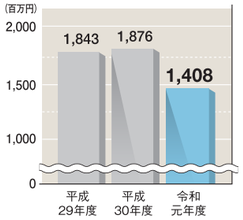

【当期純利益】
14億59百万円

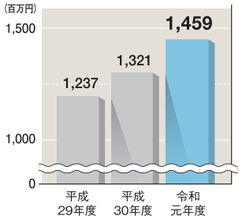

自己資本比率 13.93%(単体ベース)

【自己資本比率と自己資本額の推移】

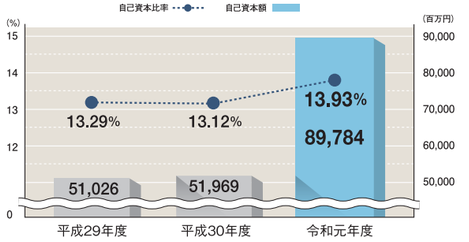

■自己資本の構成

(百万円)

項　目	平成30年度	令和元年度
コア資本に係る基礎項目の額　(イ)	52,093	89,954
コア資本に係る調整項目の額　(ロ)	124	170
自己資本の額　(イ)－(ロ)＝(ハ)	51,969	89,784
リスク・アセット等の額の合計額　(ニ)	396,071	644,533
自己資本比率　(ハ)／(ニ)	13.12%	13.93%

自己資本比率は13.93%と国内基準の4%を大幅に上回っており当金庫の高い健全性を示しています。

自己資本の調達手段と充実度について

当金庫の自己資本は地域のお客様による出資金、利益剰余金等により構成されており、その額は897億84百万円と高い健全性と安全性を示しています。

尚、自己資本の調達は当金庫が発行主体の普通出資金によりなされており、31億79百万円がコア資本による基礎項目の額に算入されています。

将来に向けましても業務推進を通じ、そこから得られる利益の積み上げを中心に、自己資本の更なる充実を図っていきます。

■自己資本の充実度

(百万円)

	平成30年度		令和元年度	
	リスク・アセット	所要自己資本額	リスク・アセット	所要自己資本額
信用リスクアセット・所要自己資本の額　(イ)	377,926	15,117	615,160	24,606
オペレーショナル・リスク相当額の合計額を8%で除して得た額　(ロ)	18,145	725	29,373	1,174
単体所要自己資本額　(イ)＋(ロ)	396,071	15,842	644,533	25,781

不良債権比率 4.31%(金融再生法ベース)

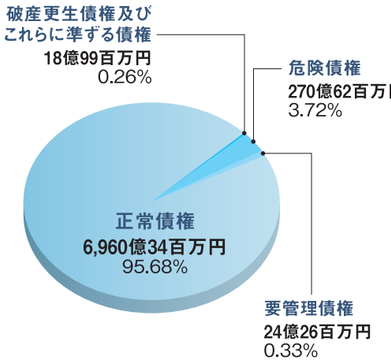

金融再生法に基づく開示債権の状況

金融再生法に基づく開示債権(除く正常債権)は、破産更生債権及びこれらに準ずる債権が18億99百万円、危険債権が270億62百万円、要管理債権が24億26百万円であり、全体で313億88百万円となりました。

このうち貸倒引当金と担保・保証などにより保全されている部分が275億46百万円あり、保全率は87.75%となっています。

■金融再生法に基づく開示債権の状況

(百万円)

	平成30年度残高	令和元年度					
		残 高 A	担保・保証額 B	貸倒引当金 C	合 計 D=B+C	保全率 D／A	引当率 C／(A−B)
破産更生債権及びこれらに準ずる債権	883	1,899	1,401	498	1,899	100.00%	100.00%
危険債権	16,342	27,062	16,891	7,760	24,652	91.09%	76.30%
要管理債権	2,304	2,426	388	605	994	40.98%	29.72%
(小計)	19,531	31,388	18,681	8,864	27,546	87.75%	69.76%
正常債権	449,096	696,034					
合計	468,627	727,423					

※記載金額は単位未満を切り捨てて表示しております。　※平成30年度以前の計数は、旧しずおか信用金庫の数値を掲載しております。

TOPICS

平成31年4月～令和2年3月

地域の皆様と積極的に関わりお役に立てるよう、役職員一丸となって様々な活動に取り組みました。

TOPICS 1

合併・合併記念キャンペーンの実施

令和元年7月16日に
しずおか焼津信用金庫が新たなスタートを切りました。

合併を記念した定期預金・定期積金のキャンペーンを実施しました。特別金利でのお預入れやご契約いただいた方に「合併記念ご成約プレゼント」としてスクラッチカードによる素敵な懸賞品付きの特典を実施しました。

「合併記念定期預金」は
当初募集額を上回るご成約となり、
ご好評いただきました。

TOPICS 2

「しんきんフェア静岡2019の開催」

静岡県内外の信用金庫や行政、外部の支援機関等と協力し、毎年秋に、ツインメッセ静岡で商談会と特産品販売会を開催しています。令和元年10月29日に実施した商談会には299社（団体）が、特産品販売会には86社(団体)が参加し、約12,000人の来場がありました。

TOPICS 3

創業支援「創業スクール」

令和元年10月から令和2年2月まで毎月1回、創業するために必要となる経営・財務・労務・販売促進等についての知識を習得する創業スクールを開催しました。創業予定者や創業後5年以内の20名が受講し、自身のビジネスプラン作成を通して、事業の強みや弱みなどの理解を深めました。また、令和2年2月10日には過年度の卒業生を交え、「創業スクール同創会」も開催し、創業後に役立つITによる販売促進についてのミニセミナーや交流会を通して、新たなネットワークの構築を図りました。

TOPICS 4

夏休み子供映画会（第29回）の開催

令和元年8月8日に「第29回夏休み子供映画会」を静岡市民文化会館で開催しました。「グリンチ」を上映し、来場された子供をはじめ、お客様に楽しんでいただきました。「一般財団法人しずしん地域文化振興財団」から、来場された子供にプレゼントもあり、今年も大盛況となりました。

TOPICS 5

新春経済講演会（第119回）の開催

令和2年1月21日に「第119回新春経済講演会」を静岡市民文化会館で開催しました。大和証券投資情報部株式ストラテジストの野間口毅氏をお招きし、「2020年の内外経済と株式市場の見通し」と題してご講演いただきました。

しずおか焼津信用金庫 SDGs宣言

SDGsへの取組み

しずおか焼津信用金庫は、経営理念に掲げる地域社会との共栄を実現するために、国連が提唱する持続可能な開発目標（SDGs）に取り組み、総合金融サービス業としてのソリューションを提供し、地域の持続可能な社会の実現と地域の明るい未来に貢献して参ります。

SUSTAINABLE DEVELOPMENT GOALS

SDGs「持続可能な開発目標（Sustainable Development Goals）」SDGsとは、2015年9月の国連サミットで採択された「持続可能な開発目標」です。「誰も置き去りにしない」という基本理念の元、2030年までに達成を目指す世界共通の目標として、17のゴールと169のターゲットが定められています。この目標達成に向けて、政府だけでなく、自治体や企業、諸団体、個人一人ひとりに役割があり、それぞれが協力・連携することが求められています。

地域経済の活性化

ビジネスクラブ主催の都市部を中心とした商談会イベントへの参加

ビジネスクラブでは、東京や名古屋等で開催される商談会への参加を目的に、バスツアーを企画し、広域にわたる販路拡大等をお手伝いさせていただきます。

若手経営者塾を活用した後継者育成

若手経営者塾は平成20年の発足以来、地域の未来を創る若手経営者や後継者の育成と、異業種交流を目的に活動しています。現在第11期生が経営研究会のほか意見交換会、企業視察を通じ経営について知識見識を深めています。

令和元年「ものづくり管理者養成講座」の開講

令和元年10月9日、「令和元年ものづくり管理者養成講座」を開講しました。本講座は、様々な職種の現場を管理する立場にある方を対象とし、製造現場の運営管理に必要な生産管理の知識やノウハウを習得することで、現場力を高めることを目的としています。大手企業の生産現場での勤務経験を持つ講師陣が、これまでの経験を活かしながら、「教育カリキュラム」を組み講義を行って参ります。なお、「令和元年ものづくり管理者養成講座」は全8回の講義と、視察研修（県内2社程度の製造現場を視察）で構成され、令和2年9月迄の開催を予定しています。

海外視察研修

第6回目となる当金庫海外視察研修は、貿易や現地法人設立、人材確保等の視点において、日系企業の関心が最も高い「ベトナム・ホーチミン」にて令和元年11月に実施しました。現地企業との商談や日本語学校訪問による学生との交流を通じ、ベトナムとの新たなビジネスチャンスを創出する機会となりました。

当金庫では、海外展開を検討されている方に対して、貿易（輸出・輸入取引）から現地進出に至るまで、お客様の事業計画の進捗に合わせてサポートさせていただきます。

未来を担う若い世代への教育

静岡交響楽団

地域の文化振興及び次世代を担う青少年の情操教育を目的として、静岡交響楽団のコンサートに協賛し、演奏会招待券を静岡市教育委員会に対して贈呈いたしました。招待券は静岡市内の吹奏楽部員へ贈られ、プロによるオーケストラの演奏を楽しんでいただきました。

金融経済教室

地元地域の小学生を対象に当金庫職員が講師となり出前授業を行っています。昨年は焼津市立大井川西小学校・焼津市立黒石小学校・静岡県立藤枝特別支援学校で開催し、子供たちに金融機関の役割やお金の大切さ、使い方などを学んでもらう良い機会となりました。

子供たちの育成と地場産業の活性化

しずおか「夢」デザインコンテストの開催

地域の子供たちに地場産品への関心を高めてもらうと同時に、子供たちの感性を活かした地場産業の活性化と、将来の地場産業を担う人づくり支援活動として「しずおか夢デザインコンテスト」を開催しました。静岡市内の小学生（3年生～6年生）を対象とし「あったらいいな!こんな地場産品」をテーマに毎年募集、第18回目となる今回は、74校より5,066点の応募がございました。

特別賞受賞作品は、地元の職人さんが制作し、受賞者にプレゼントしています！

■第7回信用金庫社会貢献賞「特別賞」　■第2回キッズデザイン賞
■2006グッドデザインしずおか「地域産業賞」
■第3回ものづくり日本大賞「優秀賞」　■メセナ アワード2015優秀賞「夢ものづくり賞」

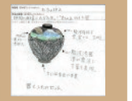

静岡市長賞「おちゃばん」

「しずおか特産品解体新書」の発行・寄贈

「しずおか特産品解体新書」とは、当金庫の職員が地場産業を支える職人さんのものづくりの現場を取材し、地場産品ができるまでの工程等を、子供たちへ分かりやすく紹介した冊子です。平成12年より静岡市教育委員会に毎年寄贈を行っており、延べ贈呈数は17万3千部になりました。
この冊子は、静岡市内の小学校で、地場産業の学習教材として利用されています。

■第20回信用金庫PRコンクール「最優秀賞」
■第10回信用金庫社会貢献賞「地域活性化しんきん運動・優秀賞」
■第3回ものづくり日本大賞「優秀賞」
■メセナアワード2015優秀賞「夢ものづくり賞」

環境活動への取り組み

谷津山再生活動の実施

静岡県と協定を結び、谷津山（静岡市葵区）の自然豊かな環境を未来へ承継するために、再生活動に取り組んでいます。令和元年度は延べ80名の役職員が森林整備活動に参加しました。

地域の清掃活動

地域の環境美化活動として、日頃お世話になっている営業地区内の清掃を行いました。静岡（大浜海岸）、焼津（焼津新港、田尻海岸からディスカバリーパーク焼津周辺、西焼津駅周辺）藤枝（藤枝市総合運動公園）に分かれて約450名の役職員が参加しました。

令和元年度～令和３年度

中期経営計画

しずおか焼津信用金庫の目指す姿

とことんお客様と寄り添うことで
地域の明るい未来に貢献する金庫となる

come together as one

とことんお客様と寄り添うための5つの宣言

1 お客様のライフステージにそった考えのもと、地域やお客様を繋ぐ架け橋となります
2 お客様を一番よく知り、一番に声をおかけします
3 お客様や地域の価値の創造につながる総合金融サービスを提供します
4 お客様との時間を大切にするため、技術革新・業務改革に果敢に挑戦します
5 しずおか焼津信用金庫職員は人間力を高めます

中期経営計画　5つの基本戦略

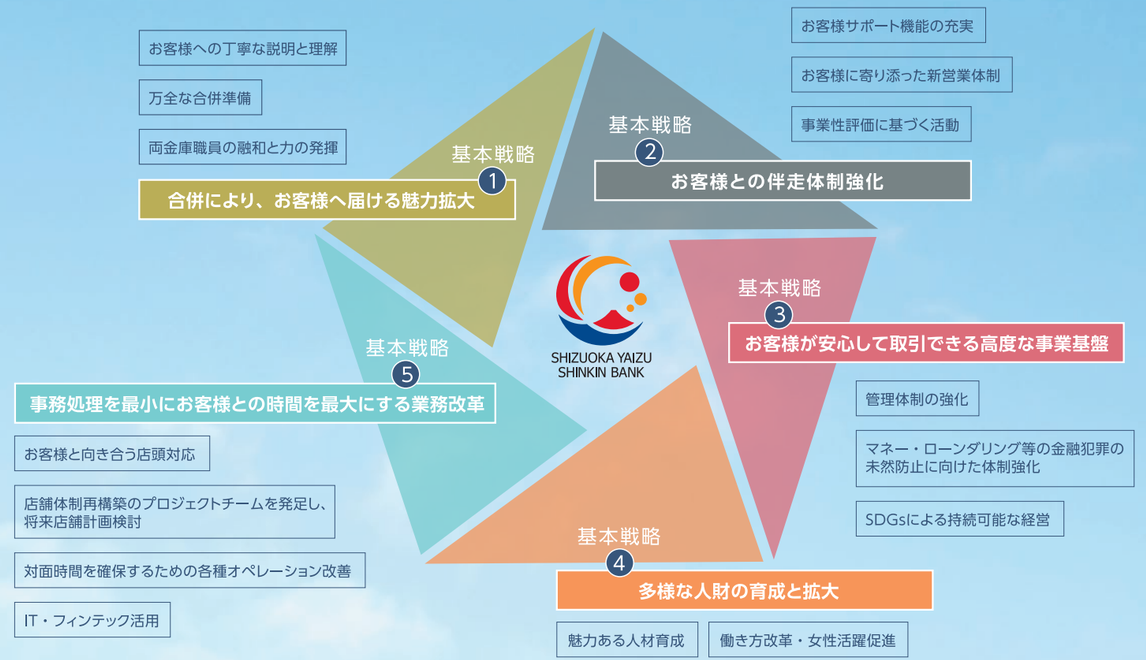

地域・お客様・地元企業の願いとは
（より良い環境・生活・本業の実現をするために）

- 様々なサービス・商品提供
- 地域・お客様・地元企業への有益な情報の提供・支援
- 事業性評価に基づく積極的な融資

お客様との強い関係（情報の蓄積）

対話による実態把握	お客様との相談
本部サポート	人材育成

事業性評価

本業支援・ソリューション提案・個人顧客への提案・FD※に基づく提案

法人サポートメニュー	●経営改善計画　●本業支援 ●資金繰り改善提案　●抜本的支援 ●事業承継支援、M＆A支援など
個人サポートメニュー	●ライフプランニング　●職域サポート ●見守り定期積金 ●収支見直し・少額投信など

※お客様本位の業務運営

貸借対照表

令和2年3月31日現在

（単位：百万円）

科　目	金　額
現金	**15,836**
預け金	**487,510**
コールローン	**512**
買入金銭債権	**9,857**
金銭の信託	**495**
商品有価証券	**－**
有価証券	**418,097**
国債	73,891
地方債	99,335
社債	219,942
株式	1,088
その他の証券	23,838
貸出金	**718,534**
割引手形	5,019
手形貸付	41,183
証書貸付	596,738
当座貸越	75,592
外国為替	**136**
外国他店預け	136
その他資産	**8,596**
未決済為替貸	435
信金中金出資金	6,211
未収収益	1,338
金融派生商品	2
その他の資産	607
有形固定資産	**20,678**
建物	6,219
土地	12,747
リース資産	498
建設仮勘定	－
その他の有形固定資産	1,212
無形固定資産	**208**
ソフトウェア	125
リース資産	6
その他の無形固定資産	76
前払年金費用	**25**
繰延税金資産	**1,630**
債務保証見返	**8,568**
貸倒引当金	**△9,332**
（うち個別貸倒引当金）	（△8,328）
資産の部合計	**1,681,356**

科　目	金　額
預金積金	**1,573,039**
当座預金	44,805
普通預金	504,177
貯蓄預金	17,073
通知預金	1,222
定期預金	933,704
定期積金	50,125
その他の預金	21,930
借用金	**595**
借入金	595
その他負債	**2,596**
未決済為替借	468
未払費用	651
給付補填備金	21
未払法人税等	56
前受収益	275
払戻未済金	7
払戻未済持分	0
金融派生商品	0
リース債務	526
資産除去債務	50
その他の負債	538
賞与引当金	**459**
役員賞与引当金	**24**
退職給付引当金	**1,207**
役員退任慰労引当金	**347**
睡眠預金払戻損失引当金	**58**
偶発損失引当金	**488**
繰延税金負債	**－**
再評価に係る繰延税金負債	**1,467**
債務保証	**8,568**
負債の部合計	**1,588,853**
出資金	**3,179**
普通出資金	3,179
利益剰余金	**84,952**
利益準備金	3,226
その他利益剰余金	81,726
特別積立金	78,223
（固定資産圧縮積立金）	（48）
当期未処分剰余金	3,503
（うち当期純利益）	（1,459）
会員勘定合計	**88,132**
その他有価証券評価差額金	**938**
土地再評価差額金	**3,430**
評価・換算差額等合計	**4,369**
純資産の部合計	**92,502**
負債及び純資産の部合計	**1,681,356**

損益計算書

平成31年4月1日から令和2年3月31日まで

（単位：千円）

科　目	金　額
経常収益	**16,014,250**
資金運用収益	**12,163,251**
貸出金利息	8,791,418
預け金利息	584,486
コールローン利息	6,299
有価証券利息配当金	2,641,396
その他の受入利息	139,651
役務取引等収益	**2,025,486**
受入為替手数料	1,075,839
その他の役務収益	949,647
その他業務収益	**1,416,572**
外国為替売買益	15,007
国債等債券売却益	1,234,307
その他の業務収益	167,257
その他経常収益	**408,939**
貸倒引当金戻入益	381,291
株式等売却益	1,764
金銭の信託運用益	0
その他の経常収益	25,883
経常費用	**14,605,714**
資金調達費用	**548,523**
預金利息	538,897
給付補填備金繰入額	8,873
借用金利息	752
コールマネー利息	－
役務取引等費用	**1,400,353**
支払為替手数料	353,499
その他の役務費用	1,046,854
その他業務費用	**1,081,104**
商品有価証券売買損	－
国債等債券売却損	5,149
国債等債券償還損	1,073,134
その他の業務費用	2,819
経費	**11,199,596**
人件費	6,366,187
物件費	4,571,597
税金	261,811
その他経常費用	**376,136**
貸出金償却	－
株式等売却損	99,030
株式等償却	－
金銭の信託運用損	4,596
その他資産償却	－
その他の経常費用	272,509
経常利益	**1,408,536**
特別利益	**7,443**
固定資産処分益	7,443

科　目	金　額
特別損失	**88,826**
固定資産処分損	84,822
減損損失	4,003
税引前当期純利益	**1,327,153**
法人税、住民税及び事業税	128,218
法人税等調整額	△260,206
法人税等合計	**△131,987**
当期純利益	**1,459,140**
繰越金（当期首残高）	**2,041,993**
土地再評価差額金取崩額	**1,970**
当期末処分剰余金	**3,503,104**

剰余金処分計算書

平成31年4月1日から令和2年3月31日まで

（単位：千円）

科　目	金　額
当期末処分剰余金	**3,503,104**
剰余金処分額	**1,063,599**
利益準備金	－
普通出資に対する配当金	（年2%）63,599
特別積立金	1,000,000
繰越金（当期末残高）	**2,439,505**

※記載金額は単位未満を切り捨てて表示しております。

令和元年度の貸借対照表、損益計算書及び剰余金処分計算書（以下「財務諸表」という。）は、信用金庫法第38条の2第3項の規定に基づき、EY新日本有限責任監査法人の監査を受けております。

令和元年度における貸借対照表、損益計算書及び剰余金処分計算書（以下、「財務諸表」という。）並びに財務諸表作成に係る内部監査等について適正性・有効性等を確認しております。

令和2年6月18日

しずおか焼津信用金庫

理事長　田形和幸

SHIZUOKA YAIZU SHINKIN BANK

店舗のご案内

店舗一覧

【静岡市葵区】	※	本店営業部	420-0838 静岡市葵区相生町1-1	TEL.054-247-1152
		追手町支店	420-0853 静岡市葵区追手町3-11	TEL.054-252-1151
	※	安西支店	420-0011 静岡市葵区安西3-41	TEL.054-252-2195
		長谷支店	420-0866 静岡市葵区西草深町36-1	TEL.054-245-2438
	※	新富支店	420-0075 静岡市葵区五番町8-4	TEL.054-252-3195
		駒形支店	420-0042 静岡市葵区駒形通2-6-2	TEL.054-254-2491
		籠上支店	420-0873 静岡市葵区籠上9-13	TEL.054-271-3611
		竜南支店	420-0841 静岡市葵区上足洗3-12-27	TEL.054-247-0212
	※	竜南支店麻機出張所	420-0961 静岡市葵区北1-10-6	TEL.054-247-2662
		瀬名支店	420-0913 静岡市葵区瀬名川2-32-5	TEL.054-262-8925
		瀬名支店西奈出張所	420-0911 静岡市葵区瀬名6-8-2	TEL.054-262-7511
	※	松富支店	420-0943 静岡市葵区上伝馬19-52	TEL.054-273-2150
	※	古庄支店	420-0812 静岡市葵区古庄3-15-53	TEL.054-263-7261
	※	羽鳥支店	421-1213 静岡市葵区山崎1-28-5	TEL.054-278-5661
		羽鳥支店美和出張所	421-2114 静岡市葵区安倍口新田135-22	TEL.054-296-6220
		羽鳥西支店	421-1215 静岡市葵区羽鳥4-4-15	TEL.054-278-1131
【静岡市駿河区】	※	駅南支店	422-8067 静岡市駿河区南町3-5	TEL.054-285-0137
	※	石田支店	422-8042 静岡市駿河区石田1-1-46	TEL.054-286-0181
	※	小鹿支店	422-8021 静岡市駿河区小鹿2-1-17	TEL.054-286-0381
		丸子支店	421-0103 静岡市駿河区丸子3-6-9	TEL.054-259-5161
		高松支店	422-8036 静岡市駿河区敷地1-15-19	TEL.054-237-5911
		高松支店登呂出張所	422-8033 静岡市駿河区登呂4-3-6	TEL.054-283-9711
		小黒支店	422-8072 静岡市駿河区小黒3-11-31	TEL.054-283-2781
		長田南支店	421-0115 静岡市駿河区みずほ3-1-3	TEL.054-257-1225
		西脇支店	422-8044 静岡市駿河区西脇306	TEL.054-284-3380
	※	東新田支店	421-0112 静岡市駿河区東新田3-4-1	TEL.054-257-1500
		静岡南支店	422-8047 静岡市駿河区中村町6-1	TEL.054-282-2251
		静岡南支店新川出張所	422-8064 静岡市駿河区新川2-8-14	TEL.054-282-3711
		長田支店	421-0115 静岡市駿河区みずほ1-7-4	TEL.054-259-7121
【静岡市清水区】	※	清水支店	424-0821 静岡市清水区相生町5-5	TEL.054-352-1288
		清水支店清水駅前出張所	424-0816 静岡市清水区真砂町4-18	TEL.054-366-1887
		興津支店	424-0204 静岡市清水区興津中町274	TEL.054-369-0174
		八千代支店	424-0946 静岡市清水区八千代町10-24	TEL.054-352-4151
	※	押切支店	424-0008 静岡市清水区押切1448	TEL.054-348-6201
		御門台支店	424-0884 静岡市清水区草薙一里山4-1	TEL.054-348-0001

店舗一覧

【焼津市】	※	まるせい営業部	425-0027 焼津市栄町3-5-14	TEL.054-628-8171
		焼津支店	425-0035 焼津市東小川2-11-22	TEL.054-627-8686
	※	道原支店	425-0064 焼津市三和1342	TEL.054-623-3751
		道原支店大島出張所	425-0066 焼津市大島735-172	TEL.054-623-5500
		西焼津支店	425-0073 焼津市小柳津508-1	TEL.054-627-3891
		中央支店	425-0022 焼津市本町4-10-28	TEL.054-628-3151
		小川支店	425-0031 焼津市小川新町3-1-25	TEL.054-628-3168
	※	石津支店	425-0043 焼津市石津中町12-17	TEL.054-624-2101
	※	焼津西支店	425-0036 焼津市西小川1-12-7	TEL.054-627-0178
		焼津北支店	425-0028 焼津市駅北3-12-10	TEL.054-629-1551
	※	大富支店	425-0045 焼津市祢宜島403-3	TEL.054-623-0111
		大井川支店	421-0218 焼津市下江留650-1	TEL.054-622-3511
		豊田支店	425-0076 焼津市小屋敷342-1	TEL.054-629-1120
		さかなセンター支店	425-0091 焼津市八楠4-13-7	TEL.054-628-5141
		大住支店	425-0046 焼津市三右衛門新田632-1	TEL.054-623-6600
		田尻支店	425-0052 焼津市田尻405-1	TEL.054-625-0311
【藤枝市】	※	藤枝支店	426-0061 藤枝市田沼3-20-20	TEL.054-635-0831
		志太支店	426-0071 藤枝市志太4-1-5	TEL.054-644-4131
		藤枝水守支店	426-0005 藤枝市水守1-19-37	TEL.054-646-3900
		藤枝中央支店	426-0018 藤枝市本町2-2-33	TEL.054-641-0700
		藤枝上支店	426-0025 藤枝市藤枝2-5-43	TEL.054-641-0720
	※	藤枝駅支店	426-0037 藤枝市青木2-35-25	TEL.054-641-1450
		岡部支店	421-1121 藤枝市岡部町岡部6-27	TEL.054-667-0125
		前島支店	426-0067 藤枝市前島2-29-12	TEL.054-635-1211
		高洲支店	426-0041 藤枝市高柳4-16-12	TEL.054-635-6111
		いかるみ支店	426-0015 藤枝市五十海4-18-8	TEL.054-645-1611
		田中支店	426-0016 藤枝市郡1131-1	TEL.054-645-0100
【富士市】		吉原支店	417-0058 富士市永田北町6-18	TEL.0545-51-0915
	※	富士支店	416-0944 富士市横割3-8-16	TEL.0545-63-1171
【牧之原市】	※	榛原支店	421-0421 牧之原市細江3706-1	TEL.0548-22-5481
【吉田町】	※	吉田支店	421-0301 榛原郡吉田町住吉109-2	TEL.0548-32-8311
しずしんインターネット支店			420-0838 静岡市葵区相生町1-1	TEL.0120-4240-55

※ 貸金庫を取り扱っている店舗

◆本　　部　420-0838 静岡市葵区相生町1-1 TEL.054-247-1151（代）
◆焼津本部　425-8501 焼津市五ケ堀之内987 TEL.054-629-1117
◆静岡相談プラザ　420-0838 静岡市葵区相生町1-1 TEL.0120-801-550
◆藤枝相談プラザ　426-0037 藤枝市青木2-35-25 TEL.0120-812-114

店舗外キャッシュコーナー

【静岡市】	葵区役所
	駿河区役所
	静岡市立病院
	新静岡セノバ
	サウスポット静岡
	カインズホーム静岡羽鳥店
	エスポット静岡東店
	スーパー田子重下川原店
	静岡大学
	三菱電機（株）静岡製作所
	イオン清水店
	フレスポ静岡
	フードマーケット・マム安倍口店
	フードマーケット・マム羽鳥店
	静大前出張所
	横内出張所
【焼津市】	焼津市役所
	焼津市立総合病院
	スーパー田子重小川店
	スーパー田子重田尻店
	スーパー田子重登呂田店
	スーパー田子重西焼津店
	スーパー富士屋田尻北店
	ザ・コンボグランリバー大井川店
【藤枝市】	藤枝市役所
	藤枝市立総合病院
	エスポット藤枝店
	スーパー富士屋高洲店
	KOマート志太店
	ウエルシア藤枝茶町店
	藤岡ATMコーナー
【その他】	榛原総合病院
	富士山静岡空港
	JR名古屋駅セントラルタワーズ
	JR名古屋駅桜通口
	中部国際空港セントレア

土曜日もご利用できます。　土・日・祝日もご利用できます。